"IN MIJNEN TIJD HÉ... "

JOUW PROFESSOREN

Welke throwbackserie typeert jou? Ontdek het in deze FORUM!

Powered by Politeia

VOORWOORD

Allerliefste FORUMfanaten

Het eerste semester is ondertussen een verhaal van het verleden, en hoewel Tom Waes er allicht geen omstreden televisiereeks van zal maken, ben ik ervan overtuigd dat er weer geschiedenis is geschreven.

Geschiedenis, verleden, maar evengoed toekomst en heden; tijd is een concept dat onze levens onvermijdelijk en onverstoord controleert. Drie uur tijd voor het maken van een examen waar je twaalf weken naartoe gewerkt hebt dat op twee seconden je dag kan maken of kraken. De antirustgevende examenperiode laten we de komende weken alleszins ver achter ons, en nog verder in het vooruitzicht. Gelukkig is FORUM er, zoals in de eerste editie vermeld, er voor jou in elke goede en kwade tijd.

Deze editie van je favoriete faculteitsmagazine is er een van tijden, van ieders tijden. Niet alleen delen jouw proffen hun wijze kijk op het verleden mee, ook vind je in deze editie een aantal cruciale tips voor een duurzaam (kot)leven, wat als student van de eenentwintigste eeuwse generatie absoluut noodzakelijk is. Verder ontdek je jouw typerende throwbackserie en heb je de kans je te verdiepen in 'Géén geschiedenisles in Belgische politiek' en nog veel meer!

Veel leesplezier!

Marieke Cox
FORUM Politeia 2022-2023

PS. Lees FORUM in de mooiste kleuren op www.politeia-gent.be.

Inhoud

Woordje van de praeses 2
"In mijnen tijd hé..." 3
Géén geschiedenisles in Belgische politiek 6
Monitariaanse visie op de tijd 7
Duurzamer (kot)leven 9
Top 10 series van de 21ste eeuw 10
Poli's kalender semester 2 13
Opinie: De rol van jongeren in een politieke partij 15
Erasmus storytime 16
Praesidium top 100 18
Gemeentelijk Technisch Instituut Beveren versus Universiteit Gent 20
StuRa 21
Niet te missen events 22
Quiz: welke throwbackserie typeert jou? 23
Historische horoscoop 24
Old ways of speaking a.k.a. moppen met Megan 26

WOORDJE VAN DE PRAESES

Coucou

Ik ben hier weer, jullie favoriete praeses! De examenperiode zit er weer op, voor veel personen vermoedelijk een periode van wisselend succes (een beetje zoals mijn carrière als postbode). Gelukkig staan we nu weer aan de start van een nieuw semester. Voor mij persoonlijk wordt dit (hopelijk) mijn laatste semester aan de UGent. Daarom heb ik besloten een kleine bucketlist op te stellen met alles dat ik dit laatste semester nog wil doen;

1. Een week (op tijd) in al mijn lessen zitten (en blijven zitten tot het einde)
2. Een maand geen dodelijke katers
3. Eerste worden op de StuRaquiz (de gewone prijs of de zuipbeker behalen, laat ik in het midden)
4. Een thesis schrijven
5. De bibliotheek eens van dichterbij bekijken
6. Verstoppertje/lasershoot in Technicum
7. Afstuderen
8. Iets minder lijstjes maken

Of ik erin zal slagen deze puntjes allemaal af te vinken zal nog moeten blijken, maar hoe dan ook belooft het een fenomenaal semester te worden. Daarom heb ik speciaal voor jullie ook samengevat welke vijf evenementen jullie zeker niet mogen missen (p. 22). Zetten jullie deze op jullie bucketlist?

Nu dat het einde van mijn roemrijke carrière als student ten einde loopt, zou ik jullie graag ook nog een aantal van mijn wijsheden willen meegeven voor het tweede semester.

1. Als je een mondeling examen hebt, zorg dat je altijd in de les hebt gezeten. Bij een twijfelgeval zou dit wel eens je kleine voordeel kunnen zijn.
2. Don't put all your eggs in one basket, steek niet al je moeite in één vak, je andere vakken zullen zich verwaarloosd voelen ;).
3. Vergeet niet te genieten van je studententijd, het is en blijft de mooiste tijd van je leven. Of je een 13 of een 17 had voor een vak, zal je je binnen 20 jaar niet herinneren. De vriendschappen en avonturen, echter, die zijn voor het leven.

Tot zover mijn eindeloze voorraad aan lijstjes. Ik wens jullie fenomenale punten, onvergetelijke avonturen en een semester vol Poli!

Groetjes

Elke Daemen - praeses Politeia 2022-2023

"IN MIJNEN TIJD HÉ..."

We hebben het allemaal al tot vervelends toe naar ons hoofd geslingerd gekregen; de achterhaalde woorden "in mijnen tijd hé...", gevolgd door een zogenaamde ontegensprekelijke wijsheid. Wij vroegen ons af wat onze proffen aan deze woorden zouden toevoegen.

Prof. Henk Roose

METHODOLOGIE VAN DE SOCIALE WETENSCHAPPEN & BELEIDSEVALUATIEONDERZOEK

"De vraag kadert een beetje in het gevoel van "oú sont les neiges d'antan?" Wel, terwijl ik dit aan het schrijven ben zitten studenten te "blokken" voor de examens van het eerste semester. In mijn tijd bestonden dit soort examens niet: alle examens werden afgenomen in juni op het einde van het academiejaar. Geen tussentijdse evaluaties, geen proefexamens, nauwelijks "activerende" testmomenten. Wel de mogelijkheid om je studietijd zelf over het hele jaar te verdelen: meer zelfstandigheid en verantwoordelijkheid bij de student en ... een kerstvakantie met heuse feesten! (Maar mogelijk ook meer miserie in juni.) Nu, je hoort wel eens dat in het huidige systeem de slaagcijfers beter zouden zijn – ik weet dat nog zo niet... Hopelijk zijn jullie wel geslaagd en ik kijk al uit om jullie te ontmoeten in het tweede semester!"

Prof. Hendrik Vos

Europese Politieke Integratie & Beleid van de Europese Unie

"In mijnen tijd hé, zeiden de proffen ook al dat het er allemaal op achteruitging, dat studenten niet meer konden schrijven, niet meer konden denken, onbeschoft waren, met hun gedachten elders zaten en lamzakken waren geworden. Waarschijnlijk hebben hun proffen het destijds ook tegen hen gezegd. (Kortom, laat je nooit intimideren door mensen die beginnen met 'in mijnen tijd'. Maar doe alsjeblieft wel je best om helder te schrijven.)"

Prof. Herwig Reynaert

DECAAN, INTERNE BELGISCHE POLITIEK & LOKALE POLITIEK

"In mijn tijd, tweede helft van de jaren tachtig van de vorige eeuw, bestond het semestersysteem nog niet. Het academiejaar startte ook pas begin oktober en liep door tot net na de paasvakantie. Dan was er blok en in juni, soms tot begin juli, hadden we een tiental examens waarbij je 12/20 moest hebben om een vrijstelling te behalen.

In mijn tijd werd er vaak gezegd dat men zeker moest beginnen blokken als de 'foor' op het Sint-Pietersplein was toegekomen. Dit zal ongetwijfeld voor een aantal studenten het geval geweest zijn maar heel wat studenten waren toch al wat vroeger aan de slag. Ook nu blijft het een 'aanrader' om tijdig de examens voor te bereiden. Wacht niet tot het laatste moment om te studeren. Uitstel doet immers de examenstress alleen maar toenemen."

Prof. Pieter Cannoot

ALGEMENE BEGINSELEN VAN HET RECHT

"'In mijnen tijd' was het aantal laptops onder studenten nog bijna op één hand te tellen. Hoewel de digitalisering van ons onderwijs zeker niet moet afgeremd worden, heeft de pandemie aangetoond dat het hoger onderwijs toch vooral een sociaal proces is. Kom dus maar geregeld van achter jullie schermen en leg zoveel mogelijk contacten met je medestudenten. Verruim je perspectieven. En misschien zit het lief van je dromen wel gewoon naast jou."

Prof. Jeroen Huisman
ORGANISATIETHEORIE

"De lezer verwacht wellicht nu een betoog dat alles vroeger anders en/of beter was. Uiteraard – ik spreek nu over mijn studie aan de lerarenopleiding aan het begin van de jaren 80 – was het anders: de technologie was bijvoorbeeld beperkt tot het gebruik van krijt, bord, overheadprojector en ponskaarten. Echter, de basisgedachte rond overdracht van kennis en het opdoen van vaardigheden en de ontwikkeling van een (professionele) houding was niet wezenlijk anders dan nu, 40 jaar later. Ik strooi niet graag met levenslessen ("life is what happens when you're busy making other plans"), maar kwam recent een uitspraak tegen die zeker past bij deze tijd. President Bacow van Harvard University adviseerde de studenten dit jaar in zijn academische openingsrede: "Please be slow to judge and quick to understand"."

Prof. Mariek Vanden Abeele
INTERACTIVE MEDIA AND ENTERTAINMENT & DIGITAL METHODS

"In mijn tijd, werden de punten op het examen uitgehangen aan de 'valven' in plaats van in een persoonlijk digitaal loket. Een meute van studenten zocht koortsachtig naar welke cijfer er naast welk studentennummer stond. Veel gedoe, en niet erg GDPR-proof, maar je kon vreugde en verdriet wel onmiddellijk delen met je studiegenoten. Er was altijd wel iemand die het ook niet zo best had gedaan, waardoor je je minder alleen voelde bij een tegenvallend cijfer en meteen ook wist met wie je samen kon studeren voor de herkansing."

Géén geschiedenisles in Belgische politiek

In het jaar 1978 sprak Leo Tindemans de gevleugelde woorden: “Voor mij is de grondwet geen vodje papier”, waarna hij het ontslag van zijn regering indiende. Tindemans was de bemoeienissen en verwijten van de partijvoorzitters die elk politiek akkoord kelderden beu.

© De Standaard

Wees gerust, dit FORUM-artikel wordt geen geschiedenisles in Belgische politiek, al zijn die uiteraard bijzonder interessant. Leo Tindemans leerde ons bijna 45 jaar geleden wel een andere belangrijke les.

Er is in al die tijd bijzonder veel, maar aan de andere kant ook bijzonder weinig veranderd. Bemoeienissen van partijvoorzitters zetten ook vandaag de politiek in een slecht daglicht. Maar ook breder, in de maatschappij, is het normaal geworden om over elkaar heen te roepen zonder te luisteren.

We zijn keyboardwarriors en twittertrollen als normaal beginnen beschouwen. Het bestaan van meningen naast elkaar heeft plaatsgemaakt voor een verbitterde strijd om het eigen gelijk te behalen.

Als Leo Tindemans ons in 1978 één iets heeft bijgebracht, dan is het dat we misschien wat minder door elkaar moeten roepen en wat meer moeten luisteren. In *zijnen* tijd en de mijne.

Door Ian Lataire

Monitariaanse visie op de tijd

In welke tijd zou je het liefst hebben geleefd?

ESTER: "Ik leef heel graag nu! Maar ik vind het wel zalig om te zien dat jongeren nu veel opener zijn over onderwerpen die taboe waren toen ik jonger was (of dat is toch mijn gevoel). Dus als ik een andere tijd moest kiezen, dan zou ik misschien graag 10 jaar later geboren zijn, maar liefst ook in een tijd zonder klimaatcrisis."

VIËNNA: "Ik had heel graag een paar weken in de jaren '60 geleefd, maar dan op muzikaal gebied en in Amerika, zodat ik de opkomst van de soul van op de eerste rij kon beleven. Wat een opwindende tijd moet dat geweest zijn!"

GERT: "Moeilijk! Aangezien ik niet denk dat het vroeger beter was denk ik gewoon nu. Veel te nieuwsgierig over wat de toekomst brengt om in het verleden te leven..."

LYNN: "De jaren 80, graag! Ik ben er net te jong voor maar ik had graag de muziek en de 80s sfeer bewust mee beleefd."

Welke historische figuur verdient volgens jou een standbeeld?

ESTER: "Taylor Swift."

VIËNNA: "Kevin, het personage van Macaulay Culkin in Home Alone. Járen mijn held geweest."

GERT: "August Landmesser en/of Gustav Wegert... google maar, iedereen kent hem, maar ik moest de naam ook googelen. Als je dat kan/durft dan verdien je meer dan één standbeeld."

LYNN: "Ben ik een historisch figuur? Bwaja. Wat is anders de kans dat ik ooit een standbeeld van mezelf krijg?"

Wat is volgens jou de belangrijkste uitvinding geweest?

ESTER: "De robotstofzuiger."

VIËNNA: "De kurkentrekker."

GERT: "Nogal melig maar het schrift. Anders konden jullie dit niet lezen (over melig gesproken)..."

LYNN: "Het internet, zodat ik ook om 2u11 's nachts kan lezen over The Great Molasses Flood."

Welke uitvinding had voor jou niet ontdekt moeten worden?

ESTER: "Web 2.0.! Tegenstrijdig genoeg spendeer ik heel veel tijd online op sociale media, maar ik merk dat ik vaak niet happy word van wat ik lees en zie in reacties. Ik denk dat ik gelukkiger zou zijn als het internet er enkel een tool was gebleven om dingen op te zoeken, een onuitputtelijke encyclopedie!"

VIËNNA: "Het papiermaatje."

GERT: "De idealist in me even laten spreken..Landsgrenzen... meer info: 'imagine' van John Lennon."

LYNN: "De landbouw. Back to basics, baby."

Wat vind jij dat er nog uitgevonden zou moeten worden?

ESTER: "Een was-droog-strijk-plooi-weglegmachine."

VIËNNA: "Iets dat op grote schaal en in een handomdraai vervuild water of zeewater in drinkbaar water omtovert."

GERT: "Iets om de hele opwarming van de aarde binnen de perken te houden. Ik ben geen ecomodernist, maar zou het helemaal niet erg vinden als ze gelijk hebben!"

LYNN: "Teleportatie. Hoe handig zou dat niet zijn?"

DUURZAMER (KOT)LEVEN

De basic tips “eet minder vlees” en “kook met vrienden” hebben we al honderd keer gehoord, maar duurzamer leven blijft een moeilijke opdracht. Laat staan als (kot)student. Hierbij dus een paar concrete tips om dat een beetje minder intimiderend te maken. Het zijn kleine aanpassingen, maar kleine stapjes in de juiste richting zijn beter dan helemaal geen!

Door Ko Delforge

1 Sorteer je afval (op kot) juist. Als je eens een vrij moment hebt (in een saaie les bijvoorbeeld), lees je dan eens in over correct sorteren. Zo leer je bijvoorbeeld snel dat een Capri Sun-verpakking niet in de blauwe zak mag! Of dat een gebroken drinkglas niet bij het glas, maar bij de restafval hoort. Op 'Betersorteren.be' kun je zelfs een verpakking ingeven en de site vertelt je meteen bij welk soort afval die hoort.

2 Kies voor zachte plastics tijdens het winkelen. Deze tip sluit een beetje aan bij de vorige, het proces om zachte plastics te recycleren is namelijk veel goedkoper en makkelijker dan dat voor harde plastics. Kies dus bijvoorbeeld voor noedels in een pakje, in plaats van in een beker.

3 Maak er echt een gewoonte van om je *reusables* bij je te hebben. We krijgen overal jute tassen naar ons hoofd geslingerd, dus stop er één in elke rugzak en handtas. Zo moet je echt geen plastic tasjes meer kopen in de winkel.

4 Oplaadbare fietslampjes. In een stad heb je best losse fietslampjes, dat weet elke student. Kies voor oplaadbare lampjes, deze zijn een eenmalige investering, maar een pak duurzamer dan lampjes met een vervangbare batterij.

5 Ruim zwerfvuil op. Het klinkt stom, maar zwerfvuil oprapen en in de (juiste) vuilzak steken is één van de makkelijkste manieren om een steentje bij te dragen tegen vervuiling in de stad. 17 tot en met 23 april organiseert Stad Gent zelfs de 'Gruute Kuis'. IVAGO voorziet vuilzakken en de buurtbewoners maken hun buurt weer helemaal proper.

6 Als je iets nieuws nodig hebt voor op kot -denk aan servies, kastjes, krukjes...- koop deze dan niet nieuw. Ja, het is leuk om 4 dezelfde kopjes te kopen in de Ikea, maar het is minstens even leuk, en origineler, om in de kringloopwinkel 4 verschillende mokken te kopen. Bovendien past die tweede optie beter in het budget van de gemiddelde kotstudent!

Onthoud vooral dat iets doen altijd beter is dan niets doen. Elke stap die je als student zet om een beetje duurzamer te leven, is de moeite!

Top 10 series van de 21ste eeuw

Nadat je een paar uur achter de boeken hebt gezeten, doet het wel eens deugd om voor een scherm te schuilen om jouw favoriete serie te bekijken! Daarom heb ik een top 10 opgesteld met de beste series van de afgelopen jaren. Dus, ben je op zoek zijn naar een nieuwe serie? I got you!

Door Senne Camp

10. The Crown (Netflix)

The Crown vertelt het leven van koningin Elizabeth II en de koninklijke familie van de jaren 1940 tot nu. Je krijgt een kijkje in het persoonlijke leven van de koninklijke familie, inclusief hun romances en politieke rivaliteiten. De serie neemt jou als kijker mee op een verleidelijke reis door de Britse monarchie. Deze show is gemaakt voor een breed publiek: van geschiedenisnerds tot degenen die niet bekend zijn met de Britse geschiedenis. Het geeft een mooi overzicht van historische gebeurtenissen met hun betekenis voor Groot-Brittannië en de wereld.

Aantal seizoenen: 5

9. Stranger Things (Netflix)

Stranger Things is de meest succesvolle Engelstalige serie op Netflix en speelt zich af in Hawkins, Indiana in de jaren 80. Het verhaal draait om een groep vrienden die samen met het mysterieuze meisje Eleven (Millie Bobby Brown) het moeten opnemen tegen bovennatuurlijke krachten uit een andere dimensie genaamd 'The Upside Down'. De serie is met de jaren uitgegroeid tot een waar fenomeen en is een homage naar 80's horror met een vleugje Stephen King.

Aantal seizoenen: 4

8. The Office US

The Office wordt beschouwd als één van de beste sitcoms in de geschiedenis van de televisie. Het werd gemaakt in de vorm van een mockumentary, waarbij ze doen alsof dat het een documentaire is terwijl het eigenlijk geacteerd is.
De serie speelt zich af in het kantoor van de fictieve firma Dunder-Mifflin Paper Company in Scranton, Pennsylvania. Michael Scott (Steve Carell) denkt dat hij de beste baas is die je maar kan wensen. Hij krijgt van het hoofdkantoor te horen dat hij mensen zal moeten ontslaan. Hier heeft hij het echter moeilijk mee en hij probeert dit uit te stellen. Kortom bestaat The Office uit romances, fraudezaken en gebeuren er verder de nodige ongevallen die vaak erg lachwekkend zijn.

Aantal seizoenen: 9

7. Sex Education (Netflix)

Otis (Asa Butterfield) is een tiener die weinig ervaring heeft op vlak van seks. Hij wordt door de populaire kinderen daardoor nog steeds als wat vreemd beschouwd. Zijn moeder Jeanis (Gillian Andersons) is een sekstherapeute, wat voor gênante situaties kan zorgen tussen moeder en zoon. Toch krijgt Otis de nodige kennis van haar op vlak van seks. Samen met Maeve (Emma Mackey) richt hij een kliniek op die seksadvies geeft aan de studenten van zijn school. Het is een fantastische serie met geweldige acteerprestaties die ervoor zorgen dat de humor goed wordt overgebracht. Daarnaast haalt het serieuze thema's aan en kun je er daadwerkelijk nog iets van leren.

Aantal seizoenen: 3

6. Avatar: The Last Airbender

Wie denkt dat een animatieserie geen plek verdient op deze lijst heeft het mis, want Avatar: The Last Airbender slaagt er op veel vlakken in om de mogelijkheden rond animatieseries te overstijgen en stereotypes te doorbreken. Het verhaal speelt zich af een in een wereld die verdeeld is in vier rijken, waarvan elk rijk in teken staat van een element (water, aarde, lucht en vuur). De wereld bleef lange tijd in balans, maar alles veranderde toen de vuurnatie aanviel. Alleen avatar Aang kan de balans in de wereld weer herstellen door de vier elementen te beheersen om vervolgens de vuurheer te verslaan. Samen met Katara, Soka, Toph en de lieve beestjes Momo en Appa, reist hij de wereld rond om deze taak te volbrengen. De serie is een duidelijk voorbeeld van de kracht van storytelling en heeft één van de beste character developments ooit voor een animatieserie. Het verhaal sleept je mee in deze prachtige wereld die zowel jong en oud blijft ontroeren.

Aantal seizoenen: 3

5. Game of Thrones (HBO)

In Game of Thrones reizen we af naar Westeros, een fictieve wereld waar verschillende adelijke families met elkaar in de clinch liggen, maar toch één gemeenschappelijk doel hebben: de macht grijpen over de IJzere Troon. Game of Thrones is een serie met spannende verhaallijnen, sterke acteerprestaties en goed ontwikkelde personages. Voor iedereen die houdt van fantasy, drama, actie én seks is dit een echte aanrader!

Aantal seizoenen: 8

4. Big Little Lies (HBO)

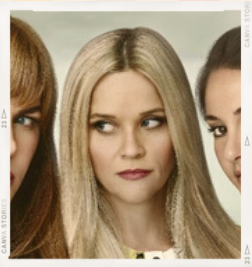

Big Little Lies is een donker komisch verhaal van moord en onheil in het rustige stadje Monterey, Californië. Het verhaal wordt verteld door de ogen van Madeline (Reese Witherspoon), Celeste (Nicole Kidman) en Jane (Shailene Woodley) en verkent de maatschappelijke mythes over perfectie en toont de grimmige realiteit achter het huwelijk, ouderschap, en vriendschap. Een krachtig verhaal met een topcast!

Aantal seizoenen: 2

3. The Handmaid's Tale (Hulu)

De serie speelt zich af in een dystopische toekomst, waarin het geboortecijfer door seksueel overdraagbare aandoeningen en de milieuproblematiek fors is gedaald. Na een burgeroorlog komt het totalitaire, door mannen geleide, regime Gilead aan de macht in de Verenigde Staten. Dit zorgt ervoor dat het land streng wordt omgevormd tot een staat die het woord van God als leidraad gebruikt. De vruchtbare vrouwen, The Handmaids, worden aan een mannelijke bevelhebber en diens onderdanige echtgenote toegewezen om kinderen te baren. Wie niet gehoorzaamt aan de strenge religieuze regels wordt gewelddadig gestraft.

Aantal seizoenen: 5

2. The Last of Us (HBO)

The Last of Us is nog maar sinds dit jaar uit en critici beschouwen het nu al als een van de beste series aller tijden. Het verhaal speelt zich af in een post-apocalyptische wereld waar een dodelijke schimmel mensen verandert in zombies. Joel (Pedro Pascal) en Ellie (Bella Ramsey) moeten de Verenigde Staten doorkruisen in de hoop om een vaccin te ontwikkelen. Ik hoor sommige mensen al denken 'weer zo'n belachelijk verhaal over zombies', maar niets is minder waar. Het is een ijzersterk verhaal over verlies en hoop dat je helemaal meesleurt van begin tot einde. De cinematografie is subliem en het weerspiegelt de harde wereld op een prachtige manier, waardoor ze een serie als The Walking Dead laten lijken als een schattig schoolprojectje. Gebaseerd op de populaire videogame is The Last of Us echt een grote aanrader om te kijken.

Aantal seizoenen: 1

1. Breaking Bad (AMC)

Walter White (Bryan Cranston) is een scheikundeleraar op een middelbare school in Albuquerque. Op het moment dat zijn vrouw onverwacht zwanger is van hun tweede kind, stort Walters wereld in. De dokter heeft vastgesteld dat hij terminaal ziek is en lijkt niet lang meer te zullen leven. Om ervoor te zorgen dat zijn gezin na zijn dood niet in een financiële crisis belandt en om daarnaast ook zijn eigen behandelingen te kunnen betalen, besluit Walter om de criminaliteit in te gaan. Met de hulp van Jesse Pinkman (Aaron Paul), een uitgevallen leerling die hij nog scheikundeles gaf, maakt en verkoopt hij de drug crystal meth. Terwijl hij doorgaat met lesgeven, komt het belang van scheikunde in de moderne maatschappij prangend in zijn lessen naar voren. Zijn product is meer dan 99% zuiver en dit feit loopt als een rode draad door de hele serie heen. Breaking Bad is een serie die de kijker steeds opnieuw weet te verrassen. Met een spannend, dramatische en soms ook komisch verhaal verdient deze serie (in mijn opinie) de titel voor beste serie aller tijden.

Aantal seizoenen: 5

Poli's kalender semester 2

WEEK 1
14, 15, 16 & 17/02 - Boekenverkoop @ Campus Technicum
14/02 - Kringavond 'Nacht van de Jacht' @ Twitch
16/02 - Bowlingparty: Strike & Win @ Overpoort Bowl

WEEK 2
20/02 - Heropeningscantus @ Karaoke
23/02 - Cocktailfeestje @ Twitch

WEEK 3
01/03 - Cultuuractiviteit
02/03 - Sportactiviteit @ Stadium
03/03 - Vriendjes- en familiecantus @ Salamander

WEEK 4
07/03 - Jobbeurs PSW @ UFO
07/03 - Kopstukkendebat @ UFO
09/03 - Quiz der Pol en Soc

WEEK 5
15/03 - Kern en praesidium infomoment
15/03 - Sportactiviteit @ Stadium
16/03 - Bezoek aan de NAVO
16/03 - Cocktailfeestje @ Twitch

WEEK 6
20/03 - Themacantus
21/03 - Lezing Fedasil
22/03 - Jeneverwandeling

WEEK 7
29/03 - Sneukeltocht
30/03 - Nacht van de Schacht @ Twitch

PAASVAKANTIE

WEEK 8
19/04 - Lezing
21/04 - Galabal @ Le Bateau

WEEK 9
26/04 - 12-urenloop @ Sint-Pietersplein
27/04 - Cocktailfeestje @ Twitch

WEEK 10
03/05 - Sportactiviteit @ Stadium

WEEK 11
09/05 - Ontgroeningscantus
10/05 - Algemene Vergadering

Vind ons iedere dinsdagavond in de Twitch!

OPINIE

De rol van jongeren in een politieke partij

Door Kobe Vercoutere

Politiek wordt vaak gezien als iets voor oude grijze mannen die krampachtig vasthouden aan hun plaatstje op de lijst. Hierdoor zouden jongeren vaak geen kans krijgen op een plaats op de lijst, en als ze er wel een krijgen, dan is het vaak een waar ze heel weinig kans hebben om verkozen te worden. De jeugd zou namelijk geen idee hebben waarover ze spreken volgens die oude garde. Maar is dat wel zo? Krijgen jongeren echt zo weinig kansen of is dit maar de perceptie? In dit artikel geef ik jullie mijn bevindingen mee als jongere binnen een partij.

Het lokale niveau is voor mij zowel het niveau waar dit nog het meest is ingebakken, als het niveau waar dat er de meeste progressie is. Aan de ene kant is er een oude garde die je niet graag ziet komen. Zij zien je namelijk als een bedreiging voor hun plaatsje op de lijst. Een plaats die ze op basis van de inhoud vaak niet meer waard zijn, maar dat zien ze zelf niet in. Ze houden dan ook vast aan dat plaatsje dat ze tevens vaak krijgen, omdat ze stemmen opleveren. Hierdoor krijgen jongeren vaak niet de kansen die ze eigenlijk wel verdienen. Het is deze zelfde oude garde die het niet oké vindt dat wij met de jongerenafdeling vergaderen met een pintje in de hand, maar zelf wel na elke vergadering tot 1u op café zit op een weekdag.

De andere kant van het verhaal op het lokale niveau is een nieuwe generatie die het stilaan aan het overnemen is en die begrijpt dat jongeren een kans geven belangrijk is voor de toekomst van de partij. Want het zijn uiteindelijk wij die het later zullen moeten doen wanneer de oude garde er niet meer is. Het is namelijk dit niveau waar je de kneepjes van het vak leert.

Op een hoger niveau zie je dat inhoud belangrijker is dan op het lokale niveau als het gaat om het verdelen van de plaatsen op de lijst. Hierdoor ligt de gemiddelde leeftijd van iemand op de lijst op het hoogste niveau lager dan die op het lokale niveau. De drempel om een plaats op de lijst te krijgen ligt wel hoger dan bij het lokale niveau, net omdat inhoud belangrijker is. Het probleem is hier dat je niet op de lijst geraakt als je eerder niet op een lokale lijst hebt gestaan, tenzij je natuurlijk een zogenaamd wit konijn bent.

Als je als jongere een plaats wil op een lijst, dan is mijn tip: sluit je op tijd aan bij de desbetreffende partij en wees niet bang om langs te gaan op een activiteit van de lokale afdeling. Het zijn namelijk die mensen die de lijst samenstellen. Als er een lokale jongerenpartij is, is dat misschien een ideale eerste stap. Vaak zijn deze mensen heel blij met nieuwelingen die geëngageerd zijn. En als laatste; laat je zeker niet demotiveren door de oude garde die je liever kwijt dan rijk is en geloof in jezelf.

ERASMUS STORYTIME

MICHIEL - LILLE, FRANKRIJK

Wie kent ze nu niet, de legendarische verhalen over Erasmus waardoor je instant zelf op avontuur wil gaan? Mijn avontuur in Rijsel matchte in ieder geval grotendeels de legendarische status, namelijk die van 'Erasmus easy life'. Ondanks de prestigieuze status die mijn gastinstelling Sciences Po Lille had in Frankrijk, was de inhoud van mijn vakken relatief gemakkelijk vergeleken met UGent waardoor er enorm veel tijd was om te feesten en rond te reizen. Zo ben ik onder meer naar Parijs, de Franse kust en veel meer andere Franse steden kunnen gaan tijdens mijn verblijf.

Qua feesten moest Rijsel zeker niet onder doen voor onze geliefde Overpoort. Met een straat 3 keer zo groot vol met bars en clubs werd de kwantiteit alleszins stevig overtroffen, maar kwalitatief is de Overpoort toch moeilijker te evenaren. Een goeie Politeiacantus werd soms toch wel eens gemist, maar dat werd snel opgelost door zelf nog eens naar het mooie Gent te komen om te genieten van de Fifa World Cantus.

Veel van mijn vrienden in Gent, waaronder veel West-Vlamingen, konden niet geloven dat ik máár in Lille op Erasmus ging, aangezien het enorm dichtbij ligt. Maar voor een Kempenaar als ik is het toch een afstandje en een stad waar ik nog nooit geweest was. Dusdanig toch nog een sprong in het onbekende. Ondanks de korte afstand heb ik toch van de 'full Erasmus experience' kunnen genieten, aangezien je volledig ondergedompeld wordt in de internationale gemeenschap van andere Erasmusstudenten.
Kortom een ervaring om nooit te vergeten!

ISIS - ROTTERDAM, NEDERLAND

Erasmus was echt een geweldige ervaring. Ik heb schatten van mensen leren kennen en onvergetelijke vriendschappen gesloten. Het contact met een internationale groep heeft ook mijn blik verruimd. Ik heb geen moment spijt gehad van mijn keuze en ben enorm dankbaar voor alle prachtige herinneringen die ik er heb opgedaan. Niets dan superlatieven dus, maar ja Rotterdam heeft dan ook echt een plaatsje in mijn hart veroverd.

JOPPE - KRAKAU, POLEN

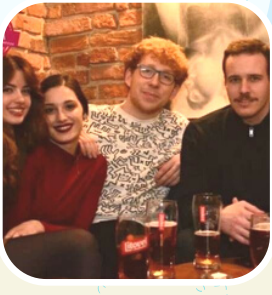

Krakau, een prachtige, authentieke maar bovenal geweldige studentenstad! Hoewel Polen bij ons misschien geen populariteitswedstrijd zou winnen, heeft het land zoveel meer te bieden dan wat wij in onze media zien. Van de gezellige cafeetjes en koffiebars in de studentenwijk, Kazimierz tot de hippe, fancy clubs in Old Town, er is altijd wel iets te beleven in Krakow.

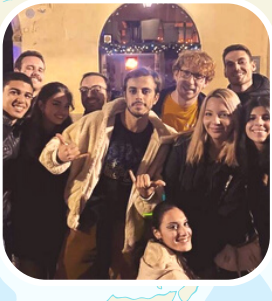

De stad is daarnaast omringd door prachtige natuur en heuvels die voor een prachtig uitzicht zorgen met de ondergaande zon, weerspiegeld op het water van de Wisla. Daarnaast heeft Krakau ook een enorme Erasmus community, en ja hoor, wij werden daar verwend ;) ! Elke dag waren er wel meerdere feestjes of activiteiten die voor ons werden georganiseerd, en aangezien Polen zeer goedkoop is, kwam dat goed uit! Erasmus leert je zoveel meer bij dan je zou kunnen bedenken. Je groeit intellectueel, emotioneel, sociaal en gewoonweg als persoon zo ongelofelijk veel. De vriendschappen die je in het begin sluit blijken achteraf zo sterk te zijn geworden, misschien wel voor het leven? Hoe gingen die 5 maanden zo snel voorbij...?

Praesidium top 100

Iedereen kent wel de top 100 klassiekers van liedjes. Bohemian Rhapsody van Queen staat al jaar en dag op 1, maar wat zijn de favoriete liedjes van ons eigen praesidium?

Door Merel Antierens

ELKE - PRAESES

1. The Man Who Sold The World - Nirvana
2. After Rain - Dermot Kennedy
3. I Bet You Look Good On The Dancefloor - Arctic Monkeys

IAN - VICE-PRAESES

1. Back in Black - AC/DC
2. Like a Prayer - Madonna
3. Lovely Day - Bill Withers

KOBE - PENNING

1. WITHOUT YOU - The Kid LAROI
2. Be Alright - Dean Lewis
3. In the End - Linkin Park

SETH - WEB & TEMMER

1. Freestyler - Bomfunck MC's
2. 10.000 luchtballonnen - K3
3. Take Me Home, Country Roads - John Denver

HENDRIK - CANTOR

1. Io Vivat
2. Slag om het Gravensteen
3. Politeia kringlied

KARIM - ZEDEN

1. Potato Salad - Tyler, The Creator, A$AP Rocky
2. Piano Man - Billy Joel
3. Still D.R.E. - Dr.Dre, Snoop Dogg

MEREL - DEBAT & STURA

1. Change My Mind - One Direction
2. Over Again - One Direction
3. Night Changes - One Direction

SENNE - PR-INTERN

1. Runaway - Kanye West
2. The Chain - Fleetwood Mac
3. Nights - Frank Ocean

MARIEKE - FORUM

1. Friday I'm In Love - The Cure
2. Time to Pretend - MGMT
3. The Middle - Jimmy Eat World

ELENA - PR-INTERN

1. La vie en rose - Louis Armstrong
2. Wolf Like Me - TV On The Radio
3. If You Really Love Nothing - Interpol

JEROEN - SPORT

1. Wat Is Kunst - Noordkaap
2. Vive ma liberté - Arno
3. Rocket Queen - Guns 'N Roses

HUGO - SPORT

1. Walk Of Life - Dire Straits
2. Free Bird - Lynyrd Skynyrd
3. Freaks - Surf Curse

BIRGIT - STUDIE

1. Shadowboxer - The Shadowboxers
2. Asia Occidente - Mahmood
3. Lemon to a Knife Fight - The Wombats

HASSE - STUDIE

1. The Winner Takes It All - ABBA
2. Somewhere Only We Know - Keane
3. Take Me To Church - Hozier

PS. Om onze playlist te beluisteren: ga naar Spotify, open je camera (boven je zoekbalk) en scan deze code!

Gemeentelijk Technisch Instituut Beveren versus Universiteit Gent

Herinner jij je nog jouw middelbare schooltijd? Fris hier alvast je geheugen op!

In het middelbaar begon mijn dag steeds om 6:30u. Toen stond ik op, maakte mijn rugzak, poetste mijn tanden, ontbeet en fietste 45 minuten naar school tot ik aankwam bij het prachtige GTI Beveren. Dit is heel wat meer ten opzichte van de unief. Nu sta ik op tussen 8u en 9u, of later (afhankelijk van de avond voordien). Daarna ontbijt ik rustig en afhankelijk van hoe laat de les begint zie ik of ik er naartoe ga.

Dan over de lessen zelf. In het middelbaar waren het lange dagen. Beginnen om 8:13u met les tot 16:25, 8 lessen van 50 minuten. De meeste lessen vond ik ook niet zo interessant. Aan de unief duren sommige lessen 3 uur, maar deze zijn wel een stuk interessanter. Verder zijn de lesdagen dan ook veel korter.

Vrienden zijn natuurlijk een onmisbaar aspect aan ieders schooltijd. Met mijn vrienden van het middelbaar had ik vooral contact op school. We aten 's middags wel buiten school en in het weekend feestten we ook regelmatig.

Mijn vrienden van de unief daarentegen zie ik door de week regelmatiger; om naar de les te gaan en te feesten. Maar ook voor andere redenen, zoals om samen te studeren of voor schachtenopdrachten. Ik durf zelfs zeggen dat ik sommigen van deze vrienden al beter ken dan die van uit het middelbaar.

Ten slotte het leukste, vrije tijd. Zoals eerder vermeld duurden mijn lesdagen tot 16:25u in het middelbaar. Dat hield in dat ik pas rond 17:10u thuis was. Dan at ik snel en leerde ik meestal voor toetsen. Uiteindelijk was er elke dag wel wat vrije tijd, maar niet in grote mate. Mijn weekends daarentegen bestonden vooral uit voorbereiden en feesten, om het goed samen te vatten. Het beste waren de woensdagmiddagen, waar er eerst even geleerd werd en dan vanalles en nog wat. Aan de unief heb ik veel meer vrije tijd, maar deze moet meer besteed worden aan het leren. Buiten de blok heb ik wel meer vrije tijd. Deze wordt gelijkaardig besteed, maar ik heb meer tijd voor beide studeren en feesten, vind ik.

Door Robbe Braem

StuRa

Dag liefste Pol & Soc'ertjes! Nu jullie hebben kunnen genieten van een zorgeloze tijd vrijaf, is het weer hoogtijd om op dreef te komen voor het volgende semester dat zich aandient. Daarom knutselde StuRa deze woordzoeker ineen, kwestie van de hersenactiviteit weer op peil te brengen om onverschrokken de nieuwe leerstof tegemoet te gaan. De woorden die we zoeken zijn allemaal te linken aan StuRa en zijn werking. Laat het zoeken beginnen!

Door StuRa

Y	S	C	H	A	K	E	L	F	U	N	C	T	I	E	T	B	P
W	C	Y	O	S	V	E	R	G	A	D	E	R	I	N	G	S	Y
S	R	E	T	S	O	O	R	N	E	M	A	X	E	S	U	G	I
G	N	I	G	I	D	R	O	O	W	N	E	G	E	T	R	E	V
W	B	N	E	G	A	D	T	R	A	T	S	H	D	P	J	J	A
D	B	Q	U	I	Z	I	J	L	V	N	C	I	U	E	R	A	C
Q	S	T	U	D	E	N	T	E	N	Q	V	V	F	K	N	J	V
N	M	O	N	K	B	I	M	H	J	N	K	T	L	S	E	X	R
M	D	P	H	K	G	R	O	E	N	F	G	A	P	R	L	R	Q
J	R	A	I	M	R	J	F	G	A	E	C	R	G	E	A	Y	B
F	O	Q	E	C	Z	T	S	C	L	H	E	K	J	O	V	H	I
W	B	K	S	O	O	N	U	R	T	E	J	V	M	S	P	U	B
W	K	U	T	X	L	L	E	E	K	Q	W	I	S	T	U	R	A
W	N	S	V	H	T	V	N	P	I	R	Y	W	N	W	X	V	H
O	A	G	U	A	O	S	U	G	O	V	O	Z	C	B	M	T	V
V	L	W	I	Q	O	N	O	K	Q	N	C	M	W	X	B	U	L
Y	K	R	I	P	T	F	E	U	K	Y	X	K	W	L	N	C	S
Q	R	E	Z	J	I	W	E	I	D	U	T	S	N	T	V	U	T

StuRa - studenten - groen - examenroosters - schakelfunctie - overleg - vertegenwoordiging - vergadering - quiz - klankbord - facultair- klachten - bib - startdagen - studiewijzer - aanspreekpunt

NIET TE MISSEN EVENTS

Door Elke Daemen

7/03 - Jobbeurs

7 Maart van 13 tot 17 uur is het tijd voor onze allereerste jobbeurs. Deze zal plaatsvinden in de foyer van het UFO. Tal van bedrijven zullen er zich komen voorstellen en bieden jullie deze unieke kans om kennis te maken met jullie werkgevers van de toekomst.

7/03 - Kopstukkendebat

Opnieuw op 7 maart, maar dan 's avonds zal in het groot Auditorium van Campus UFO ons groot kopstukkendebat in samenwerking met het VRG plaatsvinden. Van alle partijen over het volledige politieke spectrum komen de bekendste namen hun menig verkondigen. Het belooft een spektakel van onevenaarbaar niveau te worden.

9/03 - Quiz der Pol en Soc

Op 9 maart is het tijd voor onze Grote Quiz der Pol en Soc. Dat politieke en sociale wetenschappers veelzijdig zijn een uitgebreide kennis hebben was al langer geweten, maar welk team is nu het slimst? Zoals ieder jaar kan je ook proberen het over een andere boeg te gooien en je zinnen zetten op de zuipbeker. Voor ieder wat wils dus. Tot dan!

16/03 - Bezoek aan de NAVO

Een andere spannende uitstap is ons tripje naar de NAVO. Heb je altijd al willen weten hoe het hierbinnen nu aan toe gaat, dan is dit jouw kans. Het belooft een verrijkend tripje te worden!

21/04 - Galabal der Pol en Soc

Na de Paasvakantie is het dan eindelijk tijd voor het grootste feestje van het jaar. 21 april trekken wij naar le bateau en zullen wij de tent (of misschien beter de boot) op z'n kop zetten. Dit is jouw kans om je thesis (of andere zorgen) voor één avond volledig weg te dansen. Feest jij mee?

Quiz: welke throwbackserie typeert jou?

Wat is je lievelingskleur?

A Oranje
B Groen
C Geel
D Roze of rood

Waar zou je graag wonen?

A Amsterdam
B Ons vertrouwd Belgenlandje
C Een onbewoond eiland
D Maakt niet uit, zolang ik maar gelukkig ben

Wat is jouw favoriete café in de Overpoort?

A Pallieter
B 't Kofschip
C Twitch
D Vagant

Hoe zouden vrienden je omschrijven?

A Dat ik nieuwsgierig ben. Ik wil graag altijd alles weten.
B Dat ik vrolijk ben. Een echt zonnetje in huis.
C Dat ik gek ben. Mijn levensmotto is YOLO.
D Dat ik nauwkeurig ben. Zonder planning kom je nergens.

Wat eet je het liefst?

A Lasagne
B Pizza
C Hamburger met frietjes
D Paardenbiefstuk

Om welke reden ben jij afwezig in de les?

A Ik ben ziek
B Ik heb met vrienden afgesproken
C Ik ben het vergeten
D Ik heb geen zin

Wat is je favoriete seizoen?

A Herfst
B Lente
C Zomer
D Winter

Waar mag men je 's nachts voor wakker maken?

A Een avontuur met vrienden
B Een goed gesprek met goede muziek op de achtergrond
C Eten
D Een nachtwandeling of knuffelen met mijn huisdier

Welke sport spreekt je het meeste aan?

A Hardlopen
B Dansen
C Zwemmen
D Paardrijden

Wat mag niet ontbreken in je lievelingsserie?

A Spannende scènes en plottwists
B Drama
C Humor
D Heel véél liefde

Vooral A: Het Huis Anubis - vooral B: Spring - vooral C: Spongebob - vooral D: Amika

Door Elena Wychuyse

Historische horoscoop

Waterman (20 januari - 18 februari)

Net zoals dit mythisch sterrenbeeld maak jij deel uit van de mythische stad Atlantis (10.000 v.C.). In 2023 is voor jou de liefde net zo onzeker als het bestaan van deze mysterieuze plek. Probeer dit jaar dus meer te focussen op vrienden en verdrink niet in de zoektocht naar 'de onbekende'! (Bro, je leeft in Atlantis wie heeft liefde nodig hihi.)

Vissen (19 februari - 20 maart)

Zo ver terug is deze vis niet te vinden. Je bent te vinden op Times Square in New York om de nieuwe millenniumwisseling te vieren. Net zoals hier de tijd letterlijk verandert, zwem ook jij momenteel in een zee van verandering. Je zou eigenlijk gewoon liever terug willen naar de simpele tijden van de jaren 2000. (Je weet wel, spelen met blokken enzo. En besef even, internet was toen nog niets.) Het zal moeilijk zijn om je aan te passen aan al die veranderingen. Misschien moet je het eens anders aanpakken. Probeer het verleden niet te verdringen, maar net te omarmen in de zoektocht naar je innerlijke rust!

Ram (21 maart - 19 april)

Jij kan jezelf heel lang geleden terugvinden, namelijk 400.000 jaar geleden in de prehistorie! Als jager of verzamelaar heb je de grootse ontdekking gedaan van het vuur te. Dit vuur neem je ook mee in 2023 om grootse dingen te bereiken. Het vuur en de energie zit in je. Helemaal klaar voor dit nieuwe hoofdstuk.... Het trapje omhoog.

Stier (20 april - 20 mei)

Wow ben jij dat daar? Je zit gewoon in Versailles in de jaren 1700! Na al dat harde werk van de afgelopen tijd heb je even een moment van rust en comfort. Laten we eerlijk zijn, je hebt dit echt verdiend. Helaas ga je hier niet te lang kunnen blijven, want nieuwe uitdagingen staan weer voor de deur. Word niet even doorgedraaid als Lodewijk XIV, maar doe alles stap voor stap, zoals je dat eigenlijk altijd al gedaan hebt! Laat ook de mensen rondom je je helpen, ze staan altijd voor je klaar!

Tweelingen (21 mei - 20 juni)

Kijk eens naar jezelf, want de laatste tijd ben je alleen maar vooruit aan het kijken! Zoveel zelfs dat je in het jaar 5095 bent beland. Hoewel je in deze verre toekomst kan tijdreizen is het nu wel het moment om de keuze te maken in welke tijd je precies wil leven. Keuzes maken is natuurlijk net zo eng als tijdreizen, maar het is tijd om het toch te doen. Je kan het! (Je bent een tweeling, één keuze is niet allesbepalend. Geen stress.)

Kreeft (21 juni - 22 juli)

Zou er iemand zijn op Mars? Jazeker, de Kreeft! Je bent wel op je gemak op deze nieuwe planeet (En dat in het jaar 2300!). Je bent stilaan in je element aan het geraken op Mars, ondanks dat hier niets meer hetzelfde is. Zet die positieve vibe daar zeker door, maar houd zeker nog contact met mensen op Aarde. Ondanks dat je ze minder ziet kan het altijd deugd doen om ze nog eens te horen! (Ookal zullen ze vanop Aarde waarschijnlijk niets interessanter kunnen vertellen dan jouw Marsverhalen)

Leeuw (23 juli - 22 augustus)

Als Leeuw zit je natuurlijk in de ROAR (snap je een leeuw doet 'ROAR', boek mij voor 101barz, dankjewel) -ING twenties in het opkomende Hollywood. Niet Florence Lawrence, maar jij wordt de echte ster van 2023! In het tweede semester zullen veel legendarische feestjes je te wachten staan. Helaas gaan de boeken het daglicht wat minder zien. Probeer er toch wat op te letten, superster! (Wie ben ik om hier iets te zeggen. Ik ben maar de verteller, jij speelt hier de hoofdrol van je eigen film).

Maagd (23 augustus - 22 september)

Zo bescheiden als je zelf bent, zou je ook kunnen leven in het bescheiden Verona in het begin van de 13de eeuw. Net zoals Romeo en Julia hier elkaar hebben gevonden, kan het wel eens zijn dat jij dit semester ook jouw Romeo/Julia gaat vinden. Laten we eerlijk zijn, met je oog voor detail heb je waarschijnlijk die persoon al op het balkon zien staan. Nog even geduld want die persoon zal je binnenkort ook opmerken!

Weegschaal (23 september - 22 oktober)

Jij past perfect in het 'Pax Romana-tijdperk' in het grootse Rome. Je kan jezelf wel vinden onder het stabiele bewind van keizer Augustus. Op jezelf zijn is voor jou een must. De vrede rondom jou geeft je hierbij ook de noodzakelijke rust die je in 2023 iets minder zal hebben. Het druk hebben is leuk, maar probeer toch ook tussendoor die rustmomentjes te vinden.

Schorpioen (23 oktober - 21 november)

Jij als fashionicoon zou meteen thuishoren in de tijd van het oude Egypte!
Met je geweldige outfits zou je kunnen stralen als een echte farao. Veel moet je niet doen om je onderdanen te laten gehoorzamen, gewoon je charmante zelf blijven. Ga de komende weken dus eens shoppen. Je gouden kledingstuk ligt op je te wachten!

Boogschutter (22 november - 21 december)

Zie hier eens, de boogschutter als ridder in de middeleeuwen! Wat een dapper persoon ben je toch maar! Ondanks dat je hier maar in een arm Nederlands, en vooral middeleeuws dorp woont, weet je toch van alles het beste te maken. Die lach op je gezicht siert je, al is het ook oké om soms je gevoelige kant te laten zien en wat gas terug te nemen. De boog kan niet altijd gespannen staan!

Steenbok (22 december - 19 januari)

Wat doe je hier in deze IJSTIJD man? Alles staat hier precies stil. Stop eens met zoveel dingen uit te stellen! Laat al je werk niet zomaar bevroren zitten. Dat zal je volgende blok veel aangenamer maken. Gelukkig loopt de winterperiode binnenkort op zijn einde. Laat dat dus een teken zijn voor een nieuwe aanpak.

Door Hendrik van Kerckhoven

OLD WAYS OF SPEAKING A.K.A. MOPPEN MET MEGAN

We lachen allemaal wel eens graag met een goed grapje. Ja je zal het misschien niet geloven maar ook in de middeleeuwen en klassieke oudheid wist men al guitige mopjes aan elkaar te vertellen. Ik heb er een paar opgezocht, en deze waren van oude kwaliteit. Ik zou ik niet zijn als ik jullie slechte en ondermaatse grappen zou aansmeren. Dus daardoor bundel ik gewoon eventjes 5 grappige mopjes die niet uit een oud stoffig boek komen.

Door Megan Van Assche

Shaggy en Britney Spears zitten samen aan de bar en opeens laat één van de twee een scheet. “It wasn’t me", roept Shaggy waarop Britney zegt: "Oops, I did it again...".

Hoe noem je een feestje zonder bitterballen?
Een worst kaas scenario.

Heb je het al gehoord van de Mexicaanse treinmoordenaar?
Hij had een loco motief.

Het loopt in de wei en helpt tegen menstruatie?
Een tampony.

Hoe noem je kaas die niet van jou is?
Nacho cheese.

Hopelijk heb je toch even gegniffeld en konden deze flauwerds je bekoren. Als je suggesties zou hebben laat ze maar horen. Dit waren de mopjes alweer. Misschien tot een volgende keer!

"IN MIJNEN TIJD HÉ...

... KONDEN WE ELKAAR OOK ONLINE VOLGEN!"

POLITEIA_GENT

POLITEIA ONLINE

WWW.POLITEIA-GENT.BE